

2024

Handwritten signature and initials.

Handwritten signature and initials.

# Plano de Atividades e Orçamento



Associação  
**Emília Conceição Babo**

Associação Emília Conceição Babo  
Rua 5 de Outubro, n.º 311  
4605-378 Vila Meã  
Telf. 255 730 110  
aecbabo@sapo.pt

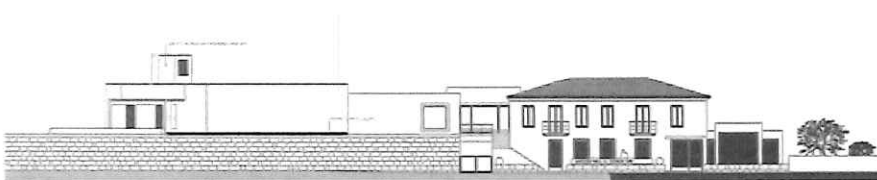

## Índice

<b>Estrutura de Rendimentos Previsional .....</b>	<b>3</b>
Serviços Prestados.....	3
Subsídios, doações e legados à exploração.....	4
Outros Rendimentos e Ganhos .....	6
<b>Estrutura de Gastos Previsional .....</b>	<b>7</b>
Custo das Matérias Consumidas .....	7
Fornecimentos e Serviços Externos .....	7
Gastos com o Pessoal.....	9
Gastos de depreciações e amortizações .....	10
Custos e Perdas Financeiras .....	10
<b>Quantificação.....</b>	<b>12</b>
<b>Orçamento de Investimentos/Desinvestimentos .....</b>	<b>13</b>
<b>Plano Financeiro Global.....</b>	<b>17</b>
<b>Plano de Atividades .....</b>	<b>19</b>

A Direção da Associação Emília Conceição Babo de acordo com os estatutos em vigor vem por este meio submeter à apreciação, discussão e votação da Assembleia Geral o Plano de Atividades e Orçamento para o ano de 2024.

 **POSITIVE  
PROFITABLE**  
CONSULTORIA E GESTÃO, LDA  
**Nuno Cunha**

Rua António Nobre n.º 33 – Loja E  
4605-023 Vila Meã  
NIPC e n.º de Matricula único: 509.085.237  
E-mail: nunocunha1@sapo.pt

*[Handwritten signatures and initials]*

## Nota Prévia

O presente orçamento é apresentando tendo como pressupostos o valor estimado no Orçamento de Estado para a **inflação** que se estima em 2024 de 3,30% e com base na atualização da **remuneração mínima garantida** dos 760 para os 820 euros à qual corresponde uma variação relativa de 7,9%.

Ao nível das receitas destacamos a continuidade do impacto positivo da medida governamental denominada **Gratuidade das Creches** que permite à AECB a dinamização da atividade nesta valência.

O impacto da inflação nos custos da AECB, nomeadamente nos gastos com pessoal, produtos alimentares e alguns FSE 's (energéticos) não tem sido devidamente acompanhado pelas participações da Segurança Social, motivo pelo qual a gestão corrente deste tipo de instituições tem evidenciado novas dificuldades financeiras.

Mais uma vez, optamos pela elaboração de um documento prudente na certeza de que o previsto aumento dos salários será insuficiente para compensar a perda do poder de compra por força da alta dos preços no domínio da energia, matérias primas e custos de habitação.

## Estrutura de Rendimentos Previsional

### Serviços Prestados

A rubrica Vendas/Serviços Prestados é composta essencialmente por três grandes eixos:

- **quotas de utilizadores - creche**, estima-se que em 2024 esta valência permita uma receita de 7.680,00 euros, valor este significativamente inferior ao estimado nos exercícios económicos anteriores por força da medida governamental denominada "**Gratuidade das Creches**" que legisla no sentido de as creches do setor social e solidário passarem a ser gratuitas para as crianças nascidas a partir de 1 de setembro de 2021, facto já verificado também no ultimo documento previsional;

- **quotas de utilizadores – centro de dia**, estima-se que em 2024 esta valência permita uma receita de 81.100,31 euros, valor este em linha com os valores já orçamentados nos exercícios económicos históricos;

- **quotas de utilizadores – Apoio Domiciliário**, estima-se que em 2024 esta valência permita uma receita de 112.471,75 euros, estimando-se um crescimento de 3,33 % tendo por base a atividade dos primeiros 10 meses de atividade de 2023;

- **quotizações e joias**, estima-se ainda que em 2024 sejam recebidos cerca de 799,54 euros de quotas e joias relativas a angariações de novos associados estimando-se uma taxa de crescimento de 3,30% face ao ano de 2023;

- são ainda estimadas outras receitas para o ano de 2024, especificamente, o rendimento obtido no valor de 1.177,62 euros da rubrica **mensalidades /cauções das ajudas técnicas** que correspondem à cedência (aluguer) de algum equipamento técnico, **serviços prestados no**

**domicílio** no valor de 141,72 euros, e ainda, a receita obtida com o **transporte/transporte para consultas** dos utentes da AECB no valor de 2.039,14 €, entre outras de valor residual;

71/72 - Vendas/Prestações de Serviços	2023	2024
711 - Vendas	324,00 €	334,69 €
7211 - Quotas dos utilizadores		
Creche	15 657,42 €	7 680,00 €
Centro de Dia	78 509,50 €	81 100,31 €
Apoio Domiciliário	108 878,75 €	112 471,75 €
722 - Seguro Anual Creche	240,00 €	247,92 €
722 - Serviços Prestados no Domicílio	137,20 €	141,72 €
722 - Mensalidades/cauções - ajudas técnicas	1 140,00 €	1 177,62 €
722 - Transporte/transporte p/ consulta	1 974,00 €	2 039,14 €
722 - Anuidade Educa 4you	- €	- €
722 - Qualizações e joias	774,00 €	799,54 €
	<b>207 634,86 €</b>	<b>205 992,70 €</b>

### Subsídios, doações e legados à exploração

A rubrica subsídios à exploração corresponde aos subsídios a receber de diversas entidades que passamos a referir:

- **Instituto de Segurança Social** - a esta entidade estão associados os subsídios com os acordos de cooperação relativos às três valências desenvolvidas pela AECB, conforme quadro seguinte:

Valências	nº de utentes	valor		valor total
		unitário do acordo de coop.	nº de meses	
Creche Até Agosto 2024	11	306,67 €	8	26 986,96 €
Creche Feliz (Set. a Dez. 2024)	11	460,00 €	4	20 240,00 €
Creche Feliz	30	460,00 €	12	165 600,00 €
Creche Feliz Nova	34	460,00 €	4	62 560,00 €
C. Dia	30	141,12 €	12	50 803,20 €
Ap. Dom.	40	307,96 €	12	147 820,80 €
Comp. Def.	0	- €	12	- €
Compl. horário >11 hrs	1	921,53 €	12	11 058,36 €
Comp. Familiar Creche	0	- €	12	- €
<b>Total</b>				<b>485 069,32 €</b>

Conforme se pode constatar o valor dos subsídios estimados correspondem a 485.069,32 euros, sendo 275.386,96 euros relativos à

Creche, 50.803,20 euros relativos ao Centro de Dia e 147.820,80 relativos ao Apoio Domiciliário.

À imagem dos anos anteriores esta rubrica contempla uma verba denominada **Complemento de Horário** no valor de 11.058,36 euros relativa ao facto de a AECB estar em funcionamento todos os dias da semana.

- **Donativos** - está prevista a angariação ao longo do ano de 2024 de 12.268,51 euros de donativos estimando-se que a sociedade civil (empresas e particulares) se associem ao novo projeto de ampliação da creche que vai permitir que todas as crianças da região possam beneficiar desta resposta social integralmente na Vila de Vila Meã;

- **Donativos Freguesias** - à imagem do já verificado nos anos anteriores foi estimada a angariação de 5.500,00 euros de donativos atribuídos pelas freguesias da região fundamentando a nossa previsão com os fundamentos anteriormente utilizados;

- **Subsídios IEFP** - está prevista a contabilização de subsídios à exploração atribuídos à AECB pelo IEFP no valor de 7.494,71 euros, relativos à criação de seis dos sete postos de trabalho através do recurso a medidas financiadas pelo IEFP que comparticipem parcialmente os gastos com a formação dos novos quadros a contratar.

75 - Subsídios, doações e legados à exploração	2023	2024
Doações e heranças		
Donativos	11 876,58 €	12 268,51 €
Freguesia de Vila Meã/Travanca/outras	1 500,00 €	5 500,00 €
IEFP/Segurança Social/município		
IEFP/Segurança Social - Apoios à Contratação	- €	7 494,71 €
<b>Total</b>	<b>13 376,58 €</b>	<b>25 263,22 €</b>

## Outros Rendimentos e Ganhos

Na rubrica outros rendimentos e ganhos foram estimados alguns rendimentos inerentes à atividade normal da associação:

78 - Outros rendimentos e ganhos	2023	2024
Rendimentos suplementares		
Consignação de IRS/IVA		
- Valores de Consignação de IRS	2 729,37 €	2 819,44 €
- Benef. de 15% IVA Suportado	127,33 €	131,53 €
Reembolsos de IVA (Alimentação)/Obras	49 345,43 €	7 437,60 €
Reembolsos de IVA (obras)	- €	26 817,47 €
	<b>52 202,12 €</b>	<b>37 206,03 €</b>

- **Consignação de IRS/Reembolsos de IVA**, correspondente ao valor que se estima auferir com a consignação do IRS pelos mecenass aquando da entrega da MOD. 3 de IRS que se estima que corresponda em 2024 a cerca de 2.950,96 euros e do reembolso de IVA relativo ao investimento em ativo fixo (estima-se que em 2024 vamos executar 38% do valor orçamentado com a construção da creche) e à aquisição de bens alimentares no valor de 26.817,47 euros e 7.437,60 euros;

## Estrutura de Gastos Previsional

### Custo das Matérias Consumidas

Na rubrica **custo das matérias consumidas** foram estimados gastos no valor de 104.180,45 euros correspondentes aos diferentes géneros alimentares utilizados nas refeições dos utilizadores da AECB, estimando-se para esta rubrica um aumento na ordem dos 3,30% por força do impacto da inflação e um aumento provocado pelos gastos incorridos com a entrada de novos 34 utentes na creche no período de setembro a dezembro, impacto este que se estima na ordem dos 20,00%.

61 - Custo das Merc. Vendidas e Matérias Consumidas	2023	2024
Matérias primas; subsidiárias e de consumo		
Géneros alimentares	94 738,21 €	104 180,45 €
	<b>94 738,21 €</b>	<b>104 180,45 €</b>

### Fornecimentos e Serviços Externos

Na rubrica serviços especializados foram estimados gastos com **trabalhos especializados** no valor de 6.225,25 euros inerentes aos custos com a elaboração de vários serviços de índole técnico. Foram ainda estimados custos **de conservação e reparação** no valor de 21.339,83 euros, relacionados essencialmente com os gastos de conservação e reparação do parque automóvel da AECB, registando-se nesta rubrica um aumento significativo relativamente aos anos anteriores.



622 - Serviços especializados	2023	2024
Trabalhos especializados	6 026,38 €	6 225,25 €
Vigilância e Segurança	269,70 €	278,60 €
Conservação e reparação	20 658,11 €	21 339,83 €
Honorários	- €	- €
Outros	1 032,00 €	1 066,06 €
	<b>27 986,18 €</b>	<b>28 909,73 €</b>

Na rubrica **Materiais** está previsto o gasto de 89.33 euros em **ferramentas e utensílios de desgaste rápido** inerentes à atividade normal da AECB, e cerca de 9.843,86 euros em **outros materiais/material didático**, valor este essencialmente destinado ao apoio à creche.

623 - Materiais	2023	2024
Ferramentas e utensílios de desgaste rápido	86,47 €	89,33 €
Material de escritório	1 473,40 €	1 522,02 €
Outro (Material Didático, jornais e revistas)	8 056,00 €	8 321,84 €
	<b>9 615,86 €</b>	<b>9 933,19 €</b>

A rubrica **energia e fluídos** é responsável por gastos na ordem dos 56.833,06 euros, sendo:

- 16.038,08 euros relativos a consumos de **eletricidade**, estimando-se para esta rubrica um aumento de 8.03 % face ao ano de 2023;
- 20.699,70 euros relativos ao consumo de **combustíveis** pelas viaturas da AECB, estimando-se também para esta rubrica um aumento na ordem dos 3,30% face ao ano anterior;
- A rubrica **água**, tendo em consideração o histórico de custos já verificados em 2023 permite estimar para 2024 um gasto de 9.841,60 euros o qual corresponde um gasto mensal estimado de 820,13 €.
- É ainda estimado o gasto de 10.253,69 euros na rubrica **outros fluídos**, rubrica esta relacionada essencialmente com o consumo de gás que regista um aumento na ordem dos 8,30%.

624 - Energia e fluídos	2023	2024
Eletricidade	14 808,94 €	16 038,08 €
Combustíveis	20 038,43 €	20 699,70 €
Água	9 087,35 €	9 841,60 €
Outros Fluidos	9 467,86 €	10 253,69 €
	<b>53 402,57 €</b>	<b>56 833,06 €</b>

A rubrica **serviços diversos** regista estimativas na ordem dos 20.566,76 euros com os seguintes gastos:

- **comunicação**, referente aos gastos com telefone, televisão, telemóvel e correios no valor de 1.831,05 euros;
- **seguros**, no valor de 4.625,02 euros correspondente aos seguros relativos essencialmente à frota automóvel e do edifício;
- **limpeza higiene e conforto**, no valor de 13.676,11 euros correspondente aos gastos com a limpeza de todo o edifício e com o serviço de lavandaria da AECB registando-se um aumento significativo nesta rubrica explicada pelo reforço das regras de higiene que os novos tempos exigem e pelo aumento do preço de aquisição dos vários produtos.

626 - Serviços diversos	2023	2024
Rendas e alugueres	420,70 €	434,58 €
Comunicação	1 772,56 €	1 831,05 €
Seguros	4 477,27 €	4 625,02 €
Contencioso e notariado	- €	- €
Despesas de representação	- €	- €
Limpeza, higiene e conforto	13 239,22 €	13 676,11 €
	19 909,74 €	20 566,76 €

### Gastos com o Pessoal

Para ao ano de 2024 estão previstas alterações significativas no número de funcionários da associação, estimando-se um aumento do n.º de colaboradores relativos à contratação de cinco novos auxiliares e duas educadoras (o quadro de pessoal passa a contar a partir de setembro com 33 colaboradores), e a atualização do salário mínimo nacional para o valor de 820,00 euros em vez dos atuais 760,00 euros, sendo certo que a atualização do salário mínimo terá um custo anual para a AECB na ordem dos 21.000,00 euros.

Tendo em consideração este cenário, estimam-se gastos com **remunerações** no valor de 30.134,00 euros mensais ao qual corresponde o valor anual de 361.608,00 euros.

Gastos correspondentes à taxa de 22,30% no valor de 80.638,58 euros referentes aos **encargos com a segurança social** dos trabalhadores.

Gastos com **seguro de acidentes de trabalho** no valor de 6.147,34 euros e **outros gastos** no valor de 3.121,76 euros, relacionados com vestuário e calçado e medicina do trabalho e higiene e segurança no trabalho.

<b>63 - Gastos com o pessoal</b>	<b>2024</b>
<i>Remunerações do pessoal - certas</i>	309 196,00 €
<i>Subsídio de Férias</i>	26 206,00 €
<i>Subsídio de Natal</i>	26 206,00 €
<i>Encargos s/ remunerações</i>	
Regime normal	80 638,58 €
Fundo de Garantia	
<i>Seguro de acidentes no trabalho</i>	6 147,34 €
<i>Outros gastos com o pessoal</i>	
Vestuário e Calçado	2 000,00 €
Medicina do Trabalho e Hig. Segurança	1 121,76 €
	<b>451 515,68 €</b>

**Gastos de depreciações e amortizações**

Calculadas conforme DR 25/2009 de 14/09 aplicando as taxas normais legais em vigor estimando-se o valor de 43.968,19 euros.

<b>64 - Gastos de depreciação e de amortização</b>	<b>2023</b>	<b>2024</b>
<i>Ativos fixos tangíveis</i>	28 146,90 €	43 968,19 €
	<b>28 146,90 €</b>	<b>43 968,19 €</b>

**Custos e Perdas Financeiras**

Para o ano de 2024 foram estimados juros de financiamentos obtidos no valor de 8.062,77 euros, relativos a um financiamento contraído junto do

Banco Santander Totta no valor de 200.000,00 euros, com um prazo de financiamento de 84 meses e uma Taxa Anual Efetiva (TAE) de 2.195 % sem período de carência de capital com início em outubro de 2021, destinado a financiar a construção da nova creche.

<i>69 - Gastos e Perdas de Financiamento</i>	2023	2024
Juros de financiamentos Obtidos	3 017,59 €	8 062,77 €
	<b>3 017,59 €</b>	<b>8 062,77 €</b>

## Quantificação

Orçamento de Rendimentos e Gastos

Descrição	Ano de 2024
<b>1. Rendimentos</b>	
a) Vendas	334,69 €
b) Prestação de Serviços	205 658,00 €
c) Variações nos Inventários da Produção	- €
d) Trabalhos para a Própria Entidade	- €
e) Subsídios à Exploração	510 332,54 €
f) Reversões	- €
h) Ganhos por Aumentos de Justo Valor	- €
i) Outros Rendimentos e Ganhos	37 206,03 €
j) Juros, Dividendos e Outros Rendimentos Suplementares	- €
<b>Total de Rendimentos</b>	<b>753 531,27 €</b>
<b>2. Gastos</b>	
a) Custo Merc. Vendidas e Mat. Consum.	104 180,45 €
b) Fornecimentos Serviços Externos	117 425,54 €
c) Gastos com Pessoal	451 515,68 €
d) Gastos de Depreciação e Amortização	43 968,19 €
e) Perdas por Imparidade	- €
f) Perdas por Reduções de Justo Valor	- €
g) Provisões do Período	- €
h) Outros Gastos e Perdas	300,00 €
i) Gastos e Perdas de Financiamento	8 062,77 €
<b>Total de Gastos</b>	<b>725 452,63 €</b>
<b>Resultado</b>	<b>28 078,64 €</b>

As estimativas atrás efectuadas originam um **resultado líquido positivo** de 28.078,64 euros, resultantes de um total de rendimentos de 753.531,27 euros e um nível de gastos de 725.452,63 euros.

Os resultados líquidos positivos de 28.078,64 euros proporcionam **meios libertos líquidos** na ordem dos 72.046,83 euros, o que nos permite saber qual o resultado da associação sem o efeito das depreciações, ou seja, sem o efeito de um gasto não desembolsável.

## Orçamento de Investimentos/Desinvestimentos

Orçamento de Investimentos

Descrição	2024
<b>Investimentos</b>	
<b>Ativos Fixos Tangíveis</b>	- €
Edifícios e Outras Construções	233 196,00 €
Equipamento Básico	- €
Equipamento de Transporte	- €
Equipamento Administrativo	- €
Outros Ativos Fixos	- €
<b>Ativos Intangíveis</b>	
Propriedade Indust...	- €
<b>Investimento em Curso</b>	
Diversos	- €
<b>Total dos Investimentos</b>	<b>233 196,00 €</b>

13

No que diz respeito a investimentos estão previstos os investimentos no âmbito da candidatura efetuada ao programa Pares 2.0 (construção de uma nova creche) que tem por finalidade apoiar o desenvolvimento, consolidação e reabilitação da rede de equipamentos sociais, promovendo a melhoria sustentada das condições e dos níveis de proteção dos cidadãos.

A construção da nova creche implica um investimento total de 608.821,62 euros, sendo que 313.300,00 euros são comparticipados pela segurança social e os restantes 114.492,00 euros de investimento elegível serão comparticipados em 50 % pela Câmara Municipal de Amarante. O valor remanescente será financiado por capitais próprios.

De acordo com o atual grau de execução da obra estima-se executar no ano de 2023 cerca de 68,00 % da empreitada total, estimando-se que durante os primeiros 6 meses de 2024 sejam executados os restantes 32,00% no valor de 233.196,00 euros.

Junta-se plantas e alçados norte e sul.

*[Handwritten signatures and initials]*

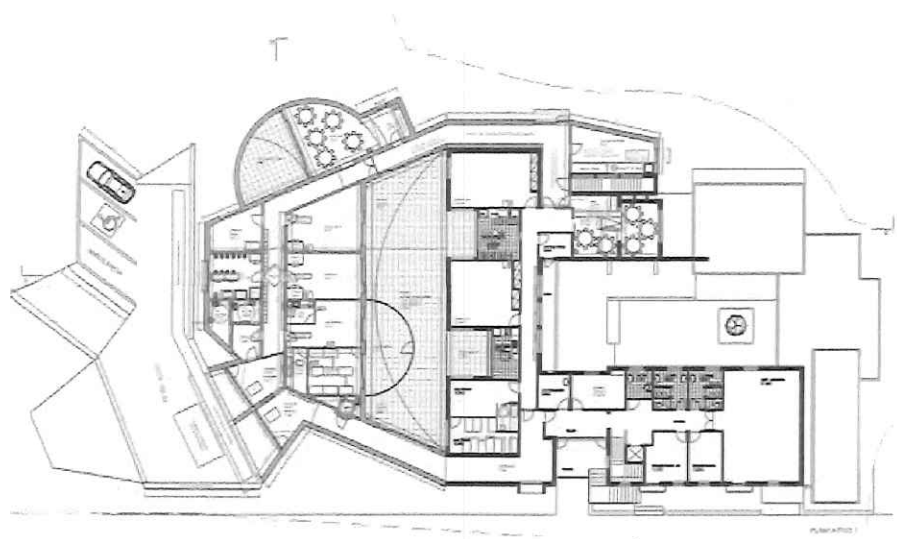
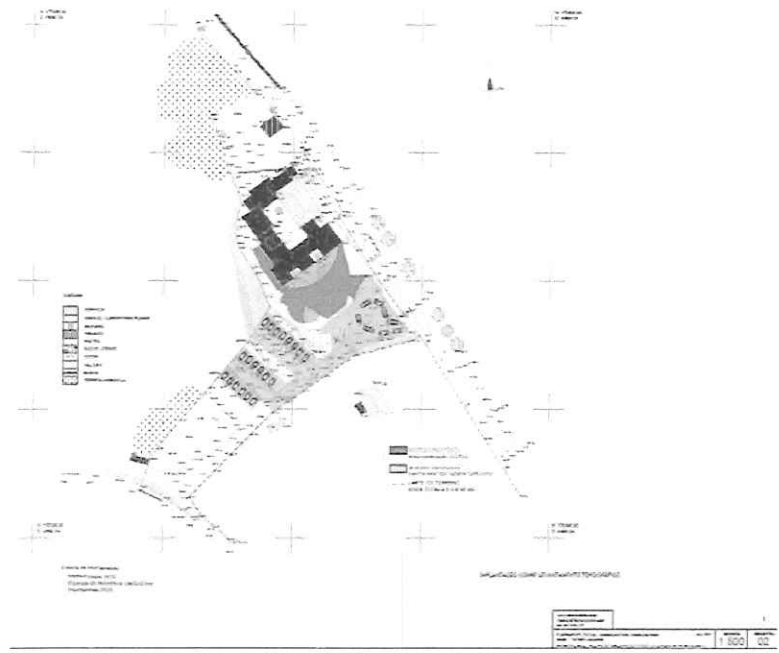

Handwritten initials or signature in the top left corner.

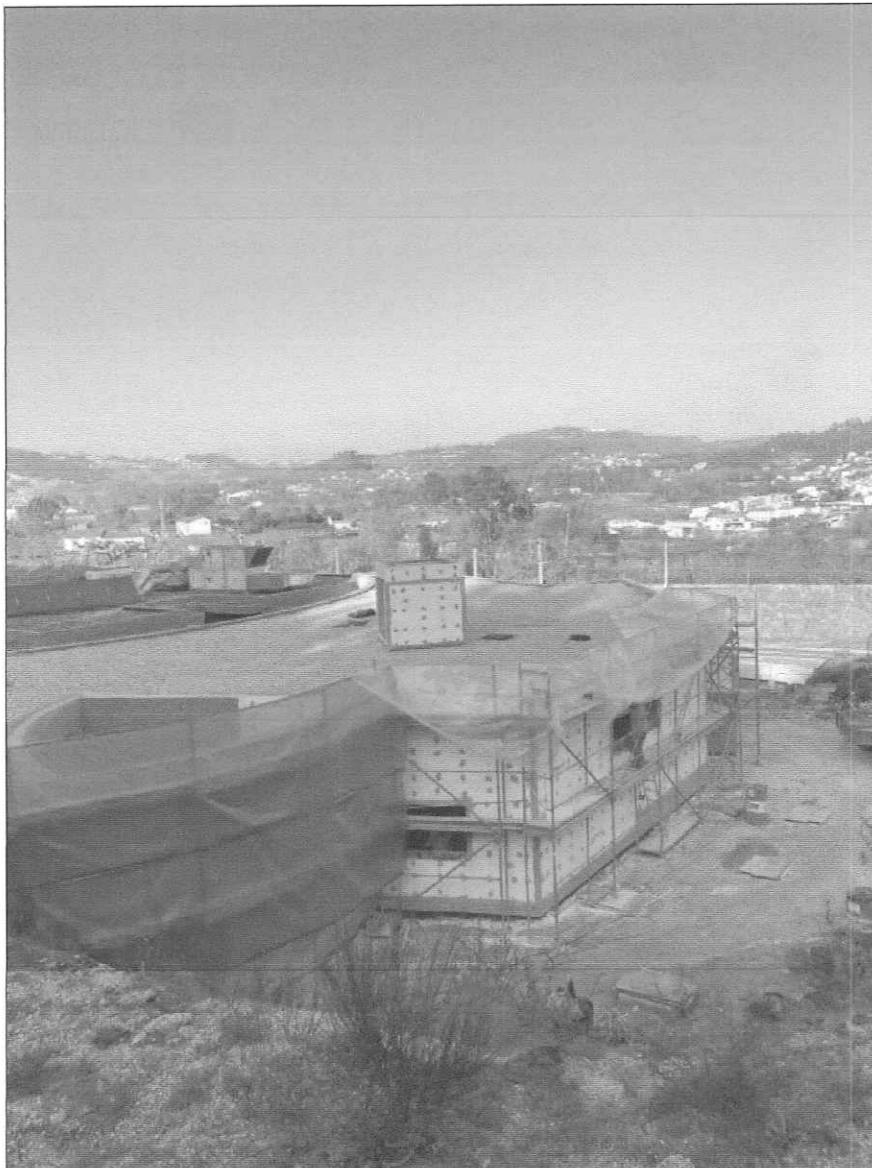
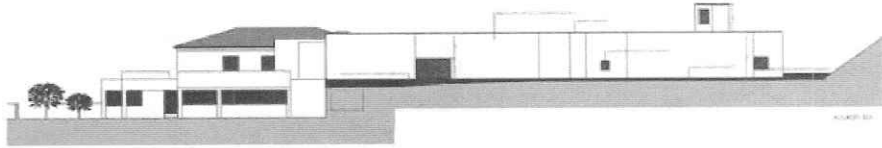
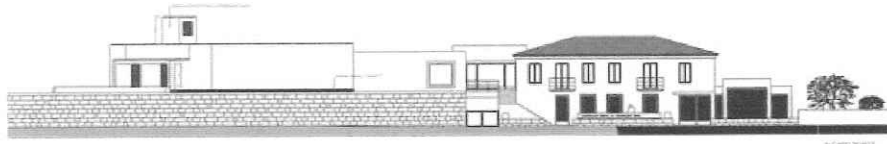



*[Handwritten signatures and initials]*

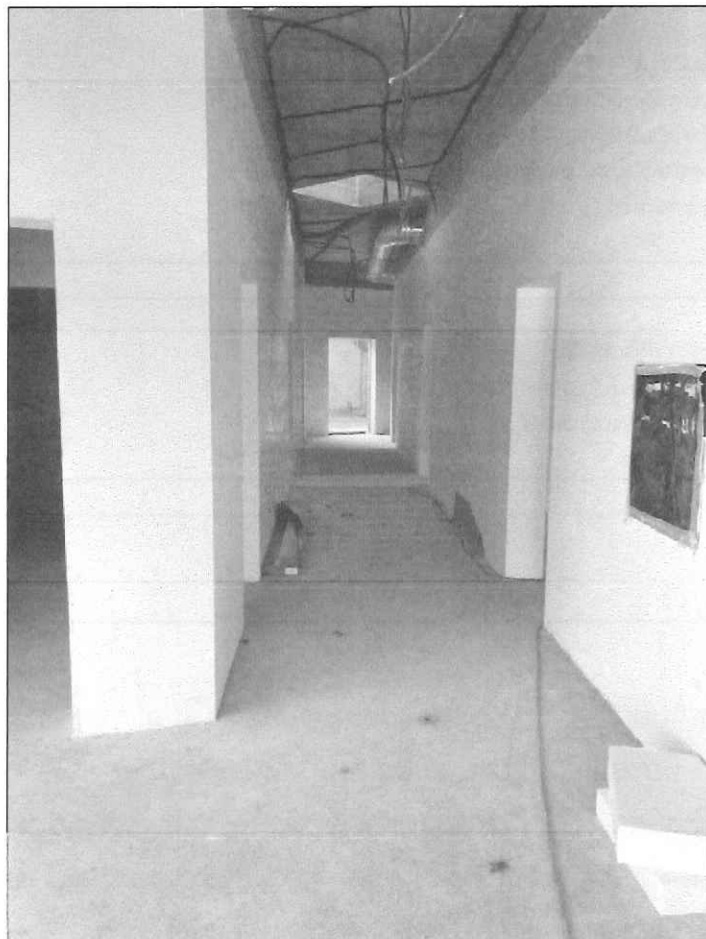

## Plano Financeiro Global

Plano Financeiro Global

Descrição	2024
<b>Atividade Corrente</b>	
Receitas Correntes	753 531,27 €
Gastos Correntes *	681 484,44 €
<b>Saldo</b>	<b>72 046,83 €</b>
<b>Investimento</b>	
Investimento	233 196,00 €
Desinvestimento	- €
<b>Saldo</b>	<b>- 161 149,17 €</b>
<b>Correções Negativas</b>	
Subsídios P/ Investimentos/Exploração	
Retenções na Fonte	- €
Outros Rendimentos e Ganhos	- €
<b>Saldo</b>	<b>- 161 149,17 €</b>
<b>Correções Positivas</b>	
Subsídio à Exploração	- €
Outros Gastos e Perdas	- €
<b>Saldo</b>	<b>- 161 149,17 €</b>
<b>Pagamentos</b>	
Pagamentos Leasing	- €
Amortização de Empréstimos M.L.P.	26 213,81 €
Amortização de Empréstimos C.P.	- €
Fornecedores (formação financiada)	- €
Acordos de pagamento	- €
<b>Saldo</b>	<b>- 187 362,98 €</b>
<b>Recebimentos</b>	
Devedores Diversos (Pares, IEFP)	- €
Pares 2.0 Alarg. Redes Equipamentos Sociais	123 552,00 €
Pares 2.0 Alarg. Redes Equipamentos Sociais/Município	36 857,00 €
Empréstimos Contraídos	- €
<b>Saldo</b>	<b>- 63 810,98 €</b>
<b>Saldo</b>	
Inicial	412 564,00 €
Final	348 753,02 €

No mapa financeiro global podemos aferir que a atividade corrente da associação gera um saldo positivo de 72.046,83 euros.

À capacidade de autofinanciamento temos que subtrair as necessidades de investimento no valor de 233.196,00 euros e expurgar o efeito da contabilização dos subsídios para investimento.

Com a amortização do financiamento de longo prazo no valor de 26.213,81 euros ficamos com necessidades de tesouraria na ordem dos 187.362,98 euros, que serão satisfeitas pelas participações do **Programa Pares 2.0** em 123.552,00 euros, pelo **Município de Amarante** em 36.857,00 euros e finalmente pelo saldo de tesouraria que se espera que transite do exercício de 2023 para o exercício de 2024 no valor de 412.564.000,00 euros, estimando-se que no final de 2024 o saldo final ronde os 348.753,02 euros.

Este resultado apesar de francamente positivo tendo em conta a conjuntura atual é fundamental garantir o financiamento do novo projeto com recurso a capitais próprios diminuindo a exposição da AECB a empréstimos bancários.

## Plano de Atividades

Calendarização	Data	Descrição da Atividade	Objetivos	Valências
Janeiro	1 a 31	Comemorar as Janeiras e os Reis Cantar as janeiras	<ul style="list-style-type: none"> <li>Promover as relações interpessoais e a sociabilização;</li> <li>Proporcionar momentos de diversão.</li> </ul>	<ul style="list-style-type: none"> <li>Centro de Dia</li> <li>Creche</li> <li>Serviço de Apoio Domiciliário (SAD)</li> </ul>
Janeiro	8	Dia de reis	<ul style="list-style-type: none"> <li>Promover relações interpessoais e a socialização;</li> <li>Proporcionar momentos de convívio;</li> <li>Valorização da tradição; Estimulação da motricidade fina e da criatividade.</li> </ul>	<ul style="list-style-type: none"> <li>Centro de Dia</li> <li>Creche</li> </ul>
Fevereiro	02	<b>Dia de São Brás:</b> Visita à capela de São Brás e à sua respetiva festa.	<ul style="list-style-type: none"> <li>Valorização da tradição e do convívio com a comunidade.</li> </ul>	<ul style="list-style-type: none"> <li>Centro de Dia</li> </ul>
Fevereiro	9	Carnaval Desfile de carnaval - Externato	<ul style="list-style-type: none"> <li>Promover as relações interpessoais e a sociabilização;</li> <li>Proporcionar momentos de diversão.</li> <li>Vivenciar a época carnavalesca.</li> </ul>	<ul style="list-style-type: none"> <li>Creche</li> <li>Centro de Dia</li> <li>SAD</li> </ul>
Fevereiro	14	Dia dos namorados (prenda: porta-chaves)	<ul style="list-style-type: none"> <li>Sensibilizar para os afetos o respeito e amizade</li> <li>Explorar diferentes formas de mostrar afeto, amizade e amor.</li> </ul>	<ul style="list-style-type: none"> <li>Creche</li> <li>Centro de Dia</li> <li>SAD</li> </ul>
Fevereiro	16	Sessão de esclarecimento	<ul style="list-style-type: none"> <li>Orientar os pais para a educação dos seus filhos;</li> <li>Avaliação do plano individual nº1;</li> <li>Plano individual nº2;</li> </ul>	<ul style="list-style-type: none"> <li>Creche</li> </ul>
Março	8	Dia internacional da mulher	<ul style="list-style-type: none"> <li>Promover as relações interpessoais e a sociabilização</li> </ul>	<ul style="list-style-type: none"> <li>Creche</li> <li>Centro de Dia</li> </ul>
Março	19	Dia do pai	<ul style="list-style-type: none"> <li>Promover as relações interpessoais e a sociabilização</li> <li>Envolver os pais nas atividades da creche</li> <li>Valorizar os laços familiares</li> </ul>	<ul style="list-style-type: none"> <li>Centro de Dia</li> <li>SAD</li> <li>Creche</li> </ul>
Março	23	Equinócio da Primavera	<ul style="list-style-type: none"> <li>Sensibilizar as crianças para as questões ambientais.</li> <li>Preservar a natureza;</li> <li>Conhecer os benefícios que a árvore oferece aos humanos.</li> <li>Responsabilizar pela manutenção das</li> </ul>	<ul style="list-style-type: none"> <li>Centro de Dia</li> <li>Creche</li> </ul>

			<p>plantações</p> <ul style="list-style-type: none"> <li>• Observar as modificações da natureza com a chegada da primavera</li> <li>• Sensibilizar a criança para a observação da transformação da natureza.</li> </ul>	
<b>Março</b>	22	<b>Dia da madrinha</b>	<ul style="list-style-type: none"> <li>• Fortalecer os laços familiares.</li> </ul>	<ul style="list-style-type: none"> <li>• Creche</li> </ul>
<b>Março</b>	28	<b>Comemoração da Páscoa</b>	<ul style="list-style-type: none"> <li>• Fortalecer os laços familiares</li> <li>• Promover a celebração desta quadra</li> <li>• Promover e valorizar as tradições da páscoa</li> </ul>	<ul style="list-style-type: none"> <li>• Creche</li> <li>• Centro de Dia</li> </ul>
<b>Abril</b>	8	<b>Dia Mundial da Atividade Física: Torneio de Boccia</b>	<ul style="list-style-type: none"> <li>• Promover o interesse pela atividade física; Proporcionar um momento de lazer com os utentes do Centro Social e Paroquial do Divino Salvador de Real.</li> </ul>	<ul style="list-style-type: none"> <li>• Centro de Dia</li> </ul>
<b>Abril</b>	24	<b>Dia dos cabelos malucos</b>	<ul style="list-style-type: none"> <li>• Promover as relações interpessoais e a sociabilização;</li> <li>• Proporcionar momentos de diversão;</li> </ul>	<ul style="list-style-type: none"> <li>• Creche</li> <li>• Centro de Dia</li> <li>• SAD</li> </ul>
<b>Maiο</b>	6	<b>Dia da mãe</b>	<ul style="list-style-type: none"> <li>• Promover as relações interpessoais e a sociabilização</li> <li>• Envolver as mães nas atividades da creche</li> <li>• Sensibilizar para a relação mãe filho</li> <li>• Proporcionar momentos de convívio, comemoração e alegria</li> <li>• Fortalecer os laços familiares.</li> </ul>	<ul style="list-style-type: none"> <li>• Creche</li> <li>• Centro de Dia</li> <li>• SAD</li> </ul>
<b>Junho</b>	3 a 9	<b>Semana da criança Dia Mundial da Criança</b>	<ul style="list-style-type: none"> <li>• Promover as relações interpessoais e a sociabilização;</li> <li>• Promover o convívio</li> <li>• Proporcionar momentos de alegria e diversão</li> <li>• Valorizar a criança como ser único e individual</li> </ul>	<ul style="list-style-type: none"> <li>• Creche</li> <li>• Centro de Dia</li> </ul>
<b>Junho</b>	A definir	<b>Santos populares: Decoração Junina.</b>	<ul style="list-style-type: none"> <li>• Promover a criatividade; Valorização das tradições.</li> </ul>	<ul style="list-style-type: none"> <li>• Centro de Dia</li> <li>• SAD</li> </ul>
<b>Junho</b>	20	<b>Início do Verão: Placard de Verão</b>	<ul style="list-style-type: none"> <li>• Promoção da criatividade e desenvolvimento da motricidade fina.</li> </ul>	<ul style="list-style-type: none"> <li>• Centro de Dia</li> </ul>

Plano de Atividades e Orçamento - 2024

<b>Junho</b>	A definir	Verão Canções, histórias e decoração Ensaios para a festa de fim de ano	<ul style="list-style-type: none"> <li>• Compreender as transformações que ocorrem no verão</li> </ul>	• Creche
<b>Julho</b>	6	Festa fim de ano	<ul style="list-style-type: none"> <li>• Promover o envolvimento entre a Creche</li> <li>• Partilha dos diferentes momentos vividos do ano letivo;</li> <li>• Apresentação de canções e/ou dança;</li> <li>• Entrega da capa dos trabalhos do ano</li> <li>• Entrega dos diplomas aos finalistas;</li> </ul>	• Centro de Dia • Creche • SAD
<b>Julho</b>	9	Reunião de pais	<ul style="list-style-type: none"> <li>• Avaliação do PI</li> <li>• Renovação de matrículas</li> </ul>	• Creche
<b>Julho</b>	26	<b>Dia Mundial dos Avós</b>	<ul style="list-style-type: none"> <li>• Promoção dum momento de lazer.</li> <li>• Valorização do papel dos avós.</li> </ul>	• Centro de Dia • SAD
<b>Agosto</b>	2	Passeio fim de ano	<ul style="list-style-type: none"> <li>• Promover momentos de diversão e bem-estar entre crianças, pai e funcionários;</li> </ul>	• Creche
<b>Agosto</b>	De 1 a 31	<b>Férias de Verão</b>	<ul style="list-style-type: none"> <li>• Proporcionar momentos de convívio e Promover o contato com o exterior.</li> </ul>	• Centro de Dia; • SAD
<b>Setembro</b>	A definir	<b>Passeio a Fátima.</b>	<ul style="list-style-type: none"> <li>• Proporcionar atividades de cariz religioso, bem como de Lazer e Convívio.</li> </ul>	• Centro de Dia • SAD
<b>Setembro</b>	2	Receção aos alunos da Creche	<ul style="list-style-type: none"> <li>• Receber as crianças de uma forma acolhedora;</li> <li>• Transmitir segurança aos pais e alunos à chegada;</li> <li>• Receber os pais de forma a ir de encontro às suas dúvidas e expectativas.</li> </ul>	• Creche
<b>Setembro</b>	A definir	Reunião de pais	<ul style="list-style-type: none"> <li>• Fornecer informações sobre o funcionamento da creche;</li> <li>• Conhecer o pessoal docente e não docente;</li> <li>• Apresentação do plano anual de atividades;</li> <li>• Partilha do plano individual</li> </ul>	• Creche
<b>Setembro</b>	23	<b>Placard de Outono: "As cores do Outono".</b>	<ul style="list-style-type: none"> <li>• Promoção da criatividade e desenvolvimento da motricidade fina.</li> </ul>	• Centro de Dia
<b>Setembro</b>	29	Dia Mundial do coração	<ul style="list-style-type: none"> <li>• Evidenciar alguns fatores de risco para a saúde do coração;</li> <li>• Sensibilizar as famílias para a necessidade de adquirirem hábitos saudáveis;</li> </ul>	• Creche

			<ul style="list-style-type: none"> <li>• Envolver as famílias nas atividades da creche</li> </ul>	
<b>Outubro</b>	1	<p><b>Dia mundial do Idoso</b></p> <p>Comemoração do aniversário da AECB</p>	<ul style="list-style-type: none"> <li>• Incentivar as crianças na ajuda ao idoso;</li> <li>• Promover as relações interpessoais e a sociabilização;</li> </ul>	<ul style="list-style-type: none"> <li>• Centro de Dia</li> <li>• Creche</li> <li>• SAD</li> </ul>
<b>Outubro</b>	4	<b>Dia mundial do animal</b>	<ul style="list-style-type: none"> <li>• Promover as relações interpessoais e a sociabilização;</li> <li>• Partilha de experiência e saberes;</li> </ul>	<ul style="list-style-type: none"> <li>• Creche</li> </ul>
<b>Outubro</b>	A definir	<b>Outono</b>	<ul style="list-style-type: none"> <li>• Observar as modificações da natureza com a chegada do outono</li> <li>• Sensibilizar a criança para a observação da transformação da natureza.</li> </ul>	<ul style="list-style-type: none"> <li>• Creche</li> </ul>
<b>Outubro</b>	31	<b>Dia das Bruxas: Decoração Halloween</b>	<ul style="list-style-type: none"> <li>• Fomentar a criatividade e promover o convívio entre os utentes.</li> </ul>	<ul style="list-style-type: none"> <li>• Centro de Dia</li> </ul>
<b>Outubro/novembro</b>	28 a 8	Concurso/exposição de abóboras/Feira de outono (vassoura)	<ul style="list-style-type: none"> <li>• Proporcionar um ambiente característico do dia das bruxas;</li> <li>• Festejar o outono;</li> <li>• Incentivar a participação dos pais.</li> </ul>	<ul style="list-style-type: none"> <li>• Creche</li> </ul>
<b>Novembro</b>	11	<b>Magusto/Dia de S. Martinho</b>	<ul style="list-style-type: none"> <li>• Promover as relações interpessoais e a sociabilização;</li> <li>• Reviver a tradição do Magusto</li> <li>• Conhecer a lenda de S. Martinho;</li> <li>• Incentivar as crianças a partilhar</li> <li>• Permitir o contacto com o fruto da época - castanha</li> </ul>	<ul style="list-style-type: none"> <li>• Centro de Dia</li> <li>• Creche</li> <li>• SAD</li> </ul>
<b>Novembro</b>	20	<b>Dia Nacional do pijama</b>	<ul style="list-style-type: none"> <li>• Participar numa iniciativa nacional e educativa;</li> <li>• Sensibilizar as crianças para a solidariedade;</li> </ul>	<ul style="list-style-type: none"> <li>• Centro de Dia</li> <li>• Creche</li> <li>• SAD</li> </ul>
<b>Dezembro</b>		<p><b>Início da época natalícia</b></p> <p><b>Calendário do advento</b></p>	<ul style="list-style-type: none"> <li>• Festejar o Natal e a sua importância nas nossas vidas com toda a comunidade</li> <li>• Sensibilização das famílias para este gesto;</li> <li>• Recolha de objetos para a campanha com tema/destinatários a designar</li> <li>• Valorizar e promover o interesse e conhecimento nas tradições natalícias da comunidade;</li> </ul>	<ul style="list-style-type: none"> <li>• Centro de Dia</li> <li>• Creche</li> </ul>
<b>Dezembro</b>	A Definir	<b>Festa de Natal</b>	<ul style="list-style-type: none"> <li>• Promoção da confraternização Natalícia e valorização da tradição.</li> </ul>	<ul style="list-style-type: none"> <li>• Centro de Dia</li> <li>• Creche</li> <li>• SAD</li> </ul>
<b>Dezembro</b>	21	<b>Solstício de Inverno</b>	<ul style="list-style-type: none"> <li>• Promover a criatividade;</li> <li>• Observar as modificações da natureza com a chegada do inverno</li> </ul>	<ul style="list-style-type: none"> <li>• Centro de Dia</li> <li>• Creche</li> </ul>

			<ul style="list-style-type: none"> <li>• Sensibilizar para a observação da transformação da natureza.</li> </ul>	
<b>A definir</b>		<b>Formação dos colaboradores</b>	<ul style="list-style-type: none"> <li>• Dotar todos os colaboradores de formação adequada ao seu posto de trabalho;</li> <li>• Melhoria contínua dos serviços a prestar.</li> </ul>	<ul style="list-style-type: none"> <li>• Centro de Dia</li> <li>• Creche</li> <li>• SAD</li> </ul>